



SLAGELSE SORØ

LOKALAFDELING

HALBAL I
DALMOSEHALLEN



Landsforeningen
LEV

UDVIKLING FOR UDVIKLINGSHÆMMEDE

NR. 1
APRIL 2020

ANNONCESALG

Rosengrenen ApS

Hovedgaden 8, 8670 Låsby

Tlf. 86 95 15 66

kl. 8.30-12.00 og 12.30-15.00

Mail: info@rosengrenen.dk

Hvortil alle spørgsmål
vedr. **annoncer** bedes rettet!

LEVS MEDLEMSSERVICE

LEVs telefonrådgivning

Rådgivningen er åben mandag
til onsdag fra kl. 10.00-12.00.

Ring 80 38 08 88. Du kan også
skrive til raadgivning@lev.dk
og vi svarer hurtigst muligt.

LEVs aftentelefon

Rådgivningen har åben hver
tirsdag kl. 19.00-21.00.
Ring på telefon 28 51 52 52.

SATS OG TRYK

Intryk ApS

Tlf. 70 21 10 00

www.intryk.dk

DEADLINE

Send indlæg til blad nr. 2/2020
senest den **4. september 2020**
til Henning Jahn (ansv. redaktør)
Haldager Mark Vej 22
4250 Fuglebjerg
Telefon 22 58 86 82
henning@henningjahn.dk

Bestyrelsesliste

LEV SLAGELSE/SORØ FÆLLESKOMMUNEKREDS

www.levslagelsesoroe.dk

Formand

Gitte Larsen
Rugvej 15
4220 Korsør
Mobil 28 53 13 09
Mail: gla@attheweb.dk

Bestyrelsesmedlem

Lene Hovmand
Islandsvej 5
4293 Dianalund
Mobil 40 10 93 30
Mail: lh@soelvagergaard.dk

Kasserer

Helle Omø Johansen
Topshøjvej 95
4180 Sorø
Mobil 61 31 12 39
Mail: helle@config.dk

Bestyrelsesmedlem

Morten Gaardboe
Kongevejen 12
4200 Slagelse
Mobil 40 96 52 02
Mail: morten@altru.dk

Sekretær

Anette Jensen
Lorupvej 42
4200 Slagelse
Mobil 40 47 80 58
Mail: krogens@pc.dk

Bestyrelsesmedlem

Ole Andersen
Lodshusvej 26
4230 Skælskør
Mobil 26 20 60 32
Mail: oja@affaldplus.dk

Ansvarshavende redaktør

Henning Jahn
Haldager Mark Vej 22
4250 Fuglebjerg
Mobil 22 58 86 82
Mail: henning@henningjahn.dk

Suppleant

Palle Raun
Topshøjvej 95
4180 Sorø
Mobil 28 59 00 14
Mail: palleraun95@gmail.com

Find os på



Du kan også følge os på Facebook. Bare skriv LEV Slagelse/Sorø i søgefeltet.

BLIV MEDLEM AF LEV PÅ WWW.LEV.DK

Gitte Larsen genvalgt som formand



Så har der været generalforsamling i LEV Slagelse/Sorø. Ved indledningen til generalforsamlingen konstaterede formanden Gitte Larsen med glæde, at der denne gang var mødt betydeligt flere frem end antallet af den siddende bestyrelse.

Af Henning Jahn

Generalforsamlingen blev gennemført i god ro og orden, og der var klar opbakning til bestyrelsens arbejde.

Hele bestyrelsen var på valg, og det blev til genvalg af alle fra den gamle bestyrelse.

Bestyrelsen består nu af: Gitte Larsen, formand – Annette Jensen, sekretær – Helle Omø Johansen, kasserer – Henning Jahn, bestyrelsesmedlem – Ole Andersen, bestyrelsesmedlem – Morten Gaardboe, bestyrelsesmedlem – Lene Hovmand, bestyrelsesmedlem og Palle Raun, suppleant.

Efter generalforsamlingen var der oplæg med Monica Lylloff, der er mor til tre børn med diagnoser. Monica Lylloff er en ægte handicapaktivist og står bag Facebookgruppen #en million stemmer – Bak op om pårørende til handicap og psykisk sårbarhed. Hun har også skrevet bogen "Seje mor – en fortælling om livet med tre børn med særlige behov".



SEJE MOR

Af Henning Jahn

"Seje mor – en fortælling om livet med 3 børn med særlige behov" af Monica Lylloff er en bog om at være mor til handicappede børn og om den sorg og kærlighed, der følger med.

Bogen beskriver, hvordan det er at være en familie, hvor diagnoser, hjælpemidler og svære valg er en del af hverdagen.

Bogen henvender sig til forældre, som pludselig skal ændre deres livsdrømme, og til fagpersoner, som ønsker en større forståelse af hverdagen i familier med handicappede børn. Den er også værd at læse for alle, der interesserer sig for livet i en familie med børn, som er noget særligt.

Bogen koster 125 kr. + forsendelse og kan bestilles ved at sende en mail til monicalylloff@hotmail.com

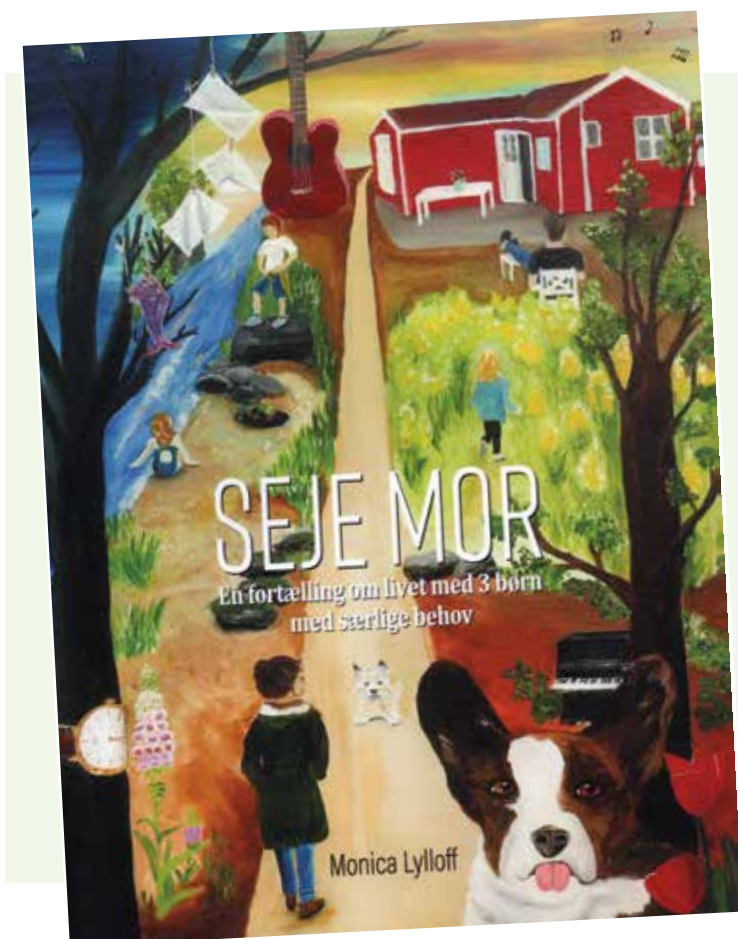

SJÆLLANDS-20 FESTIVALEN 20

D. 27. og 28. maj

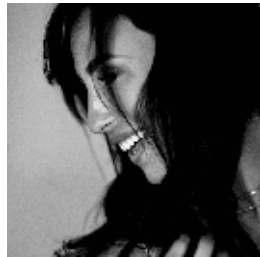

PROGRAM

BURHAN G
★ **MEDINA** ★
JOEY & L.I.G.A
RASMUS BJERG SOM
JOHN MOGENSEN
UNICO ★ **KANDIS**
THE FSU ★ **SHAKA**
BAND ★ **LOVELESS**
BIRTHE KJÆR
& **FEEL GOOD BAND**
ItaloBrothers
CARL EMIL PETERSEN
JOHNNY ★ **RENÉ &**
DELUXE ★ **VÆRSGÓ**



**SJÆLLANDSFESTIVALEN
ER EN LUKKET
MUSIKFESTIVAL
FOR MENNESKER MED
FYSISKE OG/ELLER
PSYKISKE HANDICAP**



ROYAL BEER

Pris pr. dag ved forsalg
kr. 375,- + gebyr

Pris pr. dag ved indgang
kr. 475,-

Partout ved forsalg
kr. 700,- + gebyr

Partout ved indgang
kr. 900,-

Camping kr. 100,-

Festivalen foregår
Røsenkildevej 83
4200 Slagelse



Billetter kan købes på www.ticketmaster.dk

Det er ikke tilladt at medbringe mad og drikkevarer på festivalpladsen



Autisme Center Vestsjælland

Interview med virksomhedsleder Trine Stokholm

Oprettelsen af Autisme Center Vestsjælland bygger på en lang historie, startende med den gamle lukkede afdeling på Andersvænge, derefter Hasselbo, så fusionen med børnetilbuddet Fasanmarken.

Af *Jonna Egø Nielsen*
Foto fra ACV's snozellhus

Dette blev udbygget med tilbuddet på Århusvej, og så er tilbuddet ekspanderet løbende gennem årene til det nuværende tilbud.

ACV er Slagelse Kommunes største kommunale arbejdsplads. For nogle år siden skete der en organisationsændring i kommunen, hvor man oprettede specialcenter Slagelse, hvor de gamle centre øst og vest blev slået sammen. Dette center er næsten lige så stort som ACV.

Organisatorisk er Autisme Center Vestsjælland inddelt i seks hovedområder, der har hver sit faglige sigte.

Tilbud

ACV har tilbud til stort set alle målgrupper indenfor autismspektret. Det eneste, der ikke umiddelbart findes, er en decideret børnehave. Der findes følgende tilbud:

- Forskellige boformer
- Undervisning
- Fritidstilbud
- Ungdomsuddannelse
- Aflastning
- Dagtilbud

- Familierådgivning
- Eksterne rådgivningsopgaver

Døgnpladser

ACV har 18 døgnpladser til børn, der alle går på skolen. Disse børn kommer fra alle dele af landet.

Rosenskildeskolen

Skolen har pt. 120-125 elever, så det er en meget stor skole. Nogle elever tager hele grundforløbet fra 0 til 9 kl., andre afgangsprøver i enkelte fag.

Skolen er i princippet landsdækkende, men de fleste af eleverne bor hjemme. Dette skyldes bl.a. nærhedsprincippet. Selvom forældrene ikke kan have deres barn boende hjemme, vil de gerne have mulighed for at være en del af deres hverdagsliv.

Det sker, at der er familier, der flytter til Slagelse, fordi de ønsker, at deres barn skal have en plads på skolen.

STU (særlig tilrettelagt ungdomsuddannelse)

ACV udbyder denne ungdomsuddannelse, og i tilknytning til denne er der mulighed for at få en kollegieplads. Disse kollegiepladser tilbydes også til unge uddannelsessøgende indenfor autismspektret.

Efter gennemført STU bliver nogle elever udsluset og fortsætter i vores § 108 eller § 105-tilbud, andre bliver tilbudt en aktivitet i § 104. Nogle af de elever, der er flyttet til Slagelse for at

gennemføre deres STU, vender tilbage til deres hjemkommune, hvor de får tilbudt beskæftigelse eller uddannelse.

De borgere, der er tilknyttet ACV, er forholdsvis støttekrævende, så det er ikke voldsomt mange, der kommer ud i ordinær beskæftigelse. De, der har potentialet til dette, er i andet regi.

Aflastning

Vi tilbyder aflastning til ca. 50 børn. Det er begrænset omfang i forhold til voksne borgere.

Familierådgivning

En af specialrådgivningsteamets opgaver er at køre ud for at hjælpe de familier, som kommunen har bevilget denne støtte. Opgaven kan være undervisning omkring autisme, at få opbygget noget dagsstruktur eller noget af det, der er allersværest, skolevægning. Der er rigtig mange af vores borgere, der har skolevægning og angst.

Specialrådgivning

Der findes et kæmpestort specialrådgivningscenter med psykologer, tale-/hørepedagoger, fysioterapeuter og andre eksperter. Disse er med til at støtte op og undervise.

Denne rådgivning superviserer også andre autismitilbud, hvis de har brug for noget faglig støtte.

Teamet er også jævnlige inde i nogle opstartsforløb og hjælper andre med til at komme godt fra start.



Klar til start-projektet

ACV er en del af et fantastisk landsdækkende projekt, der hedder Klar til start. Det var egentlig Fakta-kæden, der grundlagde det, senere er Kviklyk og Kokkens Hverdagsmad kommet til.

Projektet betyder, at hvis en person har autisme, så kan vedkommende få et forløb i Fakta på 12 eller 24 måneder. Vedkommende bliver støttet af et autisceceter eller -tilbud. I starten kan der være støtte i op til 30 timer om ugen, hvor vi bogstavelig går ved siden af dem og hjælper med, fx hvad vil det sige at være på en arbejdsplads, hvad er reglerne, hvad er de uformelle regler, der tit er svære at forstå, og hvordan holder man pause. Det er en ting, der kan være svær. Ligeledes hjælper vi med selve arbejdsopgaverne, selv om der er udarbejdet manualer til den enkelte.

I perioden trappes hjælpen langsomt ned. Man kan kalde det en udvidet mentorordning. Fordi forløbet er så intensivt, den enkelte forretning er så rummelig, og vi står på sidelinjen, så er det meget få, der ikke gennemfører forløbet. Derefter er den enkelte sikret arbejde i Fakta. Vi har 2-3 stykker, der gennemfører dette projekt om året. Det er et fantastisk forløb. Vi har afsluttet en i foråret. Det har simpelthen været et drømmeforløb, og vedkommende er nu i job. Der er nogle, der bare er så parate til at deltage i dette projekt. Både jobcentret og den enkelte kommune skal bevilge et forløb i Klar til start.

Arbejde

Der er også andre, der har job i Fakta. En sådan beskæftigelse giver så meget selvværd for den enkelte. Vi kan også se, at der er noget helt andet på spil i en sådan beskæftigelse end ved beskyttet beskæftigelse, bl.a. ved forventningerne til fremmøde.

Der er nogle borgere i eget regi, der ønsker at arbejde med blomster og planter. Derfor starter der nu under aktivitet- og samværstilbuddet et forløb op med kontorbeplantning, hvor holdet skal stå for al kontorbeplantningen i hele centret.

Det vigtigste i alle tilbud er, at den enkelte bliver mødt, hørt og set i den drøm og ønske, de har, at de får lov til at forfølge et mål, der forhåbentligt bliver opfyldt. Nogle borgere bor her hele livet, andre kun ½ års tid i et udviklingsforløb.

Introduktion til nye medarbejdere

Alle nye medarbejdere kommer på besøg på Dansk Forsorgshistorisk Museum med det formål at vise dem, at vi alle hele tiden står på skulderen af historien. Tidligere arbejdede man på en anden måde, men vi har heldigvis udviklet os hele tiden.

Vores pædagogiske konsulent, der underviser på intro, siger altid: Det, vi gør nu, kommer også på museum en dag og vil blive bedømt. Måske vil der blive sagt: Kunne de virkelig tillade sig det? Husk altid, at de mennesker arbejdede ud fra de betingelser, der var på det tidspunkt, og de troede, at det var det rigtige. De normer, der var på det tidspunkt, skal sættes ind i samtidens historie. Med dette håber vi bl.a. at kunne forhindre nye medarbejdere i ukritisk at rakke ned på tidligere metoder.

Uddannelsesforløb

I samarbejde med professionshøjskolen Absalon har vi udarbejdet et uddannelsesforløb med fokus på vores område. Personalet er her fuldtidsstuderende i 6 uger. Underviserne er både fra Absalon og ACV. Denne efteruddannelse har rykket rigtig meget og er medvirkende til, at magtanvendelsen er nedbragt og at der tænkes anderledes arbejdsmæssigt.

Forældresamarbejde

Der er et tæt samarbejde med forældrene. ACV har i lighed med andre institutioner mærket, at der er kommet en anden type forældregeneration, som man lige skal lære at kende. Det er også den første generation, der er opvokset med de nye sociale medier, som bruges flittigt. ACV vil rigtig gerne lære denne nye forældregruppe at kende og har fået projektmidler til et pårørende projekt, som professionshøjskolen Absalon skal lede. Det skal udvikles sammen med ACV og de pårørende. Det forventer vi os meget af.

ACV afholder også cafedialogmøder med forskellige emner, fx etiske metoder, seksualitet for målgruppen, medbestemmelse/selvbestemmelse og digitalisering. Emnerne bliver belyst af relevante eksterne undervisere. Borgere, medarbejdere og pårørende bliver inviteret til at deltage.

Mere information om ACV på hjemmesiden www.acv.slagelse.dk





Halbal i Dalmosehallen



SE FLERE BILDER
PÅ DE NÆSTE SIDER



Af Henning Jahn

Der var fest og farver og et par hakkedrenge med bløde løg, kartofler, sovs og lidt surt. Der var god dansemusik og syng med på de kendte sange. Kort sagt, så var vi atter til halbal i Dalmosehallen.

Denne gang mødtes omkring 200 festglade mennesker til en herlig lørdag eftermiddag, hvor der blev spillet op til dans og fællessang af Sunshine Band, Næstved guitarband.

Lune Karlsen mødte frem med sit veloplagte band, og så stod den ellers på Kim Larsen sange og fællessang, så taget var ved at lette. Det blev en rigtig god dag!

Bag halballet står Dalmosehallen med Torben Omø i spidsen og LEV Slagelse/Sorø med økonomisk og praktisk støtte. Tak til de mange hjælpere, der gav den en skalle for at få det hele til at fungere! Vi ses igen i 2021!







Handicap Grand Prix

Af Henning Jahn

Der var dømt ægte Grand Prix-stemning, da HGP blev afviklet i Antvorskovhallen i Slagelse i oktober måned 2019.

Sidste års vindere, det lokale band "Sunshine Band", havde ikke mulighed for at stille op, for det må man bare ikke jf. reglerne for HGP. Alligevel fik de lov til at åbne ballet og tog alle med storm, og stemningen var lagt.

Årets tema, som var meldt ud til alle, der overværede HGP, var Halloween, så den godt fyldte sal var godt fyldt op med monstre af enhver slags. Særlig ulækker var konferencier Morten Hass Augustesen, der lignede en særlig degenereret udgave af Spiderman.

Dommerkomiteen måtte votere i længere tid, for det var svært at vælge

mellem de mange gode bands og sange. Valget faldt på gruppen Unico med sangen "Her i Unico". Unico har rødder i Aarup på Fyn. Aarup er en del af Assens Kommune, der med vindertitlen skal arrangere HGP i 2020. Det finder sted i Aaruphallen den 24. oktober 2020.

Se mere på www.hgp.dk

LEVs Aftentelefon

Et tilbud om en støttende samtale



LEVs Aftentelefon er:

- for alle, der har udviklingshandicap inde på livet
- til samtalen om det, der er svært i hverdagen
- til en kort snak om en konkret problemstilling
- til et godt råd til familier og pårørende
- fortrolig og du har mulighed for at ringe anonymt

Ring 2851 5252 hver tirsdag mellem kl. 19-21. Du behøver ikke være medlem af LEV



NÅR DU RINGER TIL LEVS AFTENTELEFON:

Møder du dygtige og engagerede frivillige med stort kendskab til udviklingshandicap og de udfordringer, som pårørende og familier kan stå i. De er nemlig selv pårørende eller har arbejdet med mennesker med udviklingshandicap gennem mange år.



Medlemskontingent: sæt venligst X

- | | |
|--|-----------|
| <input type="checkbox"/> Årligt med blad | 300 kr. |
| <input type="checkbox"/> Årligt for par med blad | 425 kr. |
| <input type="checkbox"/> Årligt uden blad | 175 kr. |
| <input type="checkbox"/> Livsvarigt med blad (enkelt person) | 3.500 kr. |
| <input type="checkbox"/> Årligt for forening med blad | 800 kr. |
| <input type="checkbox"/> Årligt abonnement | 300 kr. |

Pensionist/studerende *)

- | | |
|--|-----------|
| <input type="checkbox"/> Årligt med blad | 150 kr. |
| <input type="checkbox"/> Årligt for par med blad | 225 kr. |
| <input type="checkbox"/> Årligt uden blad | 75 kr. |
| <input type="checkbox"/> Livsvarigt med blad (enkelt person) | 3.500 kr. |

Betal først, når girokortet modtages.

Firmamedlemskaber

- | | |
|---|-----------|
| <input type="checkbox"/> Alm. med blad | 800 kr. |
| <input type="checkbox"/> Guldmedlem med blad (pr. år) | 5.000 kr. |

Et Guldmedlem får ret til at bruge LEVs logo samt at blive nævnt på LEVs hjemmeside.

Undertegnede ønsker at blive medlem af **LEV SLAGELSE/SORØ**

*) Angiv her hvilket år du forventer at afslutte dit studie: _____

SKRIV VENLIGST MED BLOKBOGSTAVER:

Navn: _____

Evt. samlevers navn (parmedlemskab): _____

Adresse: _____

Postnummer: _____ By: _____

Telefon: _____ E-mail: _____

Landsforeningen LEV er interesseorganisationen, der siden 1952 har arbejdet for at forbedre udviklingshæmmedes vilkår.

Landsforeningen LEV · Blekinge Boulevard 2 · 2630 Taastrup
Tlf. 3635 9696 · Fax 3635 9697 · E-mail: lev@lev.dk · URL: www.lev.dk

Du kan også tilmelde dig på www.lev.dk

**HUSK
PORTO**

Landsforeningen LEV
Blekinge Boulevard 2
2630 Taastrup