

**Mortens
corona-hverdag**
læs side 9

**Støtte efter
§ 82 eller § 85**
læs side 15

ANNONCESALG:

Rosengrenen ApS
Hovedgaden 8, 8670 Låsby
Telefon 8695 1566
kl. 8.30-12.00 og 12.30-15.00
Mail: info@rosengrenen.dk

*hvortil alle spørgsmål
vedr. annoncer bedes rettet.*

Landsforeningen LEV

Blekinge Boulevard 2
2630 Taastrup
Telefon 36 35 96 96
Telefax 36 35 96 97
Mandag-torsdag kl. 9.00-16.00
(telefonerne er lukket ml. 12-13)
Fredag kl. 9.00-13.00
www.lev.dk

LEVs rådgivningstjeneste

Telefon 80 38 08 88
(LEV betaler samtalen)
Mandag-onsdag kl. 10.00-12.00

LEVs aftentelefon

Telefon 28 51 52 52

Udviklingshæmmedes

LandsForbund (ULF)

Tlf. 75 72 46 88
Fax 75 72 46 33
E-mail: ulf@ulf.dk
www.ulf.dk

Deadline til næste blad 3. august 2020

Indlæg fremsendes til den
midlertidige redaktør Erik Ancker
e-mail: erikancker@hotmail.com

Sats og tryk

Intryk ApS · Tlf. 70 21 10 00
www.intryk.dk

I en forandret verden

Af Erik Ancker

Corona har forandret vores verden og vores hverdag. Samfundet er gået mere eller mindre i stå, og vi opfordres til at undgå kontakt med andre mennesker, holde afstand og vaske hænder mange gange om dagen.

Sådan har det været siden midt i marts måned, og det vil vare ved i lang tid endnu. Også selv om samfundet langsomt åbner sig igen.

Den måde, vi omgås andre mennesker på, og den måde, vi hilser på hinanden med kram og knus, vil måske være forandret for altid.

Coronatiden er for mange ensbetydende med ensomhed og isolation. Det gælder specielt for de mange udsatte grupper, herunder en stor del af borgere med udviklingshandicap.

De oplever, at arbejdssteder, fritids- og samværstilbud er lukkede. De sociale aktiviteter er væk, og for mange er kontakten til familie og venner begrænset til samtaler over mobilen, Skype, Facebook el.lign.

Hjælpen i hverdagen er måske også reduceret til et absolut minimum. Der bliver ingen Ballonfestival, ingen Sølundfestival eller andre festivaler i år.

Der er ikke meget at se frem.

Truslen fra Corona vil eksistere i lang tid, så vi må finde andre måder at være sammen på.

Vi kan ikke skærme os ud af dette her uden store menneskelige omkostninger. Vi har brug for at være sammen med andre mennesker og være sociale.

Vi skal ikke skærme de udsatte borgere, men lære dem at navigere i en anderledes hverdag.

Vi kan godt være tæt sammen men med afstand.

Præsentation af den nye kredskonsulent

LEV opruster på det lokale LEV-arbejde og har i den forbindelse ansat en række kredskonsulenter, der skal bistå LEVs lokale kredse med både rådgivning og sparring. Kredskonsulenternes opgave bliver dels at styrke kredsens lokalpolitiske interesserarbejde, udvikle aktiviteter og medlemsaktiviteter for LEVs målgruppe samt udvikle kredsene organisatorisk.

Kredskonsulenterne begyndte 1. april og er allerede godt i gang med arbejdet. Vi har bedt den nye konsulent i Region Syddanmark Rikke Blomgren om at komme med en kort præsentation af sig selv.



Kontaktoplysninger:

Kredskonsulent i Syddanmark
Rikke Blomgren, tlf. 9283 1805
e-mail: rb@lev.dk

Rikke Blomgren

Kredskonsulent i Region Syddanmark

Jeg hedder Rikke Blomgren og er uddannet fysioterapeut, er kandidat i idræt og har en master i idrætspsykologi. Jeg er gift med Morten og har to bonuspiger i 20'erne og en søn på otte år. Vi bor i Svendborg.

Gennem mit tidligere arbejde i Arbejdstilsynet har jeg besøgt mange bosteder/værksteder, og jeg har lært meget om gode initiativer, men også om de udfordringer der kan være her.

Jeg kender også mennesker med udviklingshandicap fra mit frivillige arbejde i Parasport Danmark. Her har jeg udviklet idræts- og kostkurser til personale og beboere på bosteder og er i Parasport Danmark medansvarlig for Speciel Olympics' sundhedsscreeninger, som jo netop handler om at højne sundhedsrettigheder for mennesker med udviklingshandicap.

Jeg håber, at jeg i kredsene kan bidrage med viden fra mine mange tilsynsbesøg på bosteder og aktivitetssteder – herfra ved jeg en hel del om dagligdagen, og hvilke vilkår og udfordringer borgerne og deres pårørende står

overfor. Endvidere er jeg vant til arbejde med lovgivning og fortolkning af denne.

Hvor mener du, at der kan udvikles på det lokale kredsarbejde?

Efter allerede gode samtaler med kredsformænd i min region har jeg fået meget inspiration til udviklingsområder. Men det er først og fremmest nærværet og netværket med kredsene, der skal skabe kredsliv og en god fremtid for alle i LEV. Det kunne fx handle om medlemsrekruttering, udvikling af aktiviteter, fremme nye politiske dagsordner og ønsker, og så vil jeg også gerne have mere sundhed og fysisk trivsel på dagsordenen.

Hvad glæder du dig allermost til at gå i gang med?

Jeg glæder mig meget til at hjælpe og udvikle LEV i den retning, vi alle i samarbejde beslutter at arbejde imod. For mig handler det meget om respekt, ydmyghed og at handle med hjertet, for dermed er der skabt rum til at fange sande stjernestunder...

TUR I SKOVEN MED GRILL OG HYGGELIGT SAMVÆRD

LØRDAG DEN 27. JUNI 2020 KL. 15-20 I KOLLERUP SKOV



SAMMEN – MEN MED AFSTAND

Hvis Corana-situationen tillader det.....

Så inviterer Lev Vejle til hyggeligt samvær og spisning

lørdag den 27. juni 2020 kl. 15.00 – 20.00

i lysningen i Kollerup skov, Præstegårdsvej 5, 7300

Jelling (sidevej til Kollerupvej)

Skynd dig at melde dig til – der er kun 20 pladser.

Hilsen fra Lev Vejle.

Praktiske oplysninger

Vi starter med kaffe, te og hjemmebagt kage.

Derefter kan vi gå en tur, spille lidt udendørsspil eller hygge os – men med afstand.

Til aften serverer vi grillmenu - pølser og kylling med kartoffelsalat og alm. salat.

Prisen er 50 kr. pr. person, og der kan købes øl til 10 kr. og vand til 5 kr.

Bindende tilmelding senest den 19. juni til:

Vibeke Denert tlf. 5192 0610 eller Tonny Juhler tlf. 5136 3962

Indbetaling kan ske til Bank reg. nr. 5323, konto 0000314150 eller på MobilePay 216822 senest den 22. juni 2020. (Husk navn på indbetalingen)

Vi glæder os til at se dig til en hyggelig dag i godt selskab.

Mortens corona-hverdag

Skrevet af Mortens mor, Vibeke Denert

Morten og jeg er lige kommet tilbage i hans lejlighed fra vores ugentlige hyggelige men virkelig anderledes indkøbstur.

At vi har genoptaget at handle sammen en gang om ugen, er en af Mortens måder at klare sig igennem denne coronatid, og så får vi lidt tid sammen.

Morten har været hjemme nu i 1,5 måned, det er rigtig lang tid at beskæftige sig selv i en lille lejlighed. Der er blevet ryddet op i mange skabe og skuffer, men der er også blevet set rigtig meget Netflix og spillet Playstation.

Fælleslejligheden er midlertidigt lukket, og besøgene af pædagogiske vejledere er blevet begrænset. Ofte tilbydes der kun en spadseretur.

Morten og vennerne lytter til og følger corona-vejledningen, så der er ikke nogen, der besøger hinanden.

Højskoleopholdet med teaterforestillingen, som Morten virkelig havde glædet sig til at deltage i i dette forår, er blevet udsat til næste år.

Morten fik symptomer på en forkølelse eller var det corona?

Derfor ville personalet gerne, at han kom hjem til mig, indtil han igen var rask (jeg har arbejdet i hele perioden), da de slet ikke måtte besøge ham, hvis han var syg. Morten ønskede bestemt at blive i sin egen lejlighed, derfor måtte han klare sig helt selv i nogle dage. Heldigvis var det kun en hurtig forkølelse.

Morten er rigtig god til at være alene, men det er ikke godt for hans trivsel. Han får alt for meget tid til fantasi og ikke nok input fra de nære personer og omgivelser.

Vi er stille og roligt begyndt at ses også med mormor, men hele tiden husker vi at holde

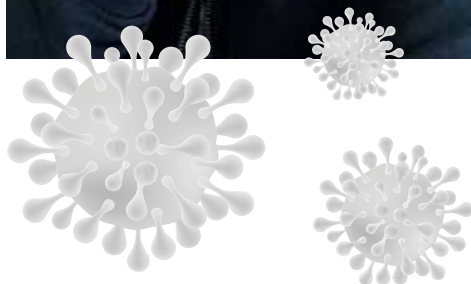

afstand og god håndhygiejne. Jeg glæder mig så meget til, jeg igen kan give Morten et knus.

Nu hvor maj måned er lige om hjørnet, håber vi på, at Morten snart igen er tilbage på arbejde på McDonald's.

Morten skal nok komme godt gennem denne coronatid. Han har heldigvis ikke mistet sit gode humør og glæde ved livet. Og Morten er virkelig god til at vaske hænder og holde afstand.

Morten og jeg er enige med Vejle Cityforening: AT DET NOK SKAL BLIVE GODT IGEN.

HIVO – En Idrætsforening for udviklingshæmmede i Vejle Kommune

HIVO er en forkortelse for ”Handicap Idrætsforening for Vejle og Omegn”. Foreningen blev oprettet i 1979 af Bent Lyngholm og Flemming Westh, der var lærere ved Idrætshøjskolen i Vejle, efter inspiration fra tilsvarende handicap-idrætsforeninger i Norge.

Af Ove N. Jensen

Helt fra starten er foreningen blevet drevet af frivillige, ulønnede og engagerede ledere og instruktører, hvoraf de fleste har en direkte relation til et udviklingshæmmet menneske i familien eller i den nære omgangskreds.

Udbuddet af idrætter i foreningen er bestemt af medlemmernes interesser og af mulighederne for at finde frivillige instruktører, der kan tage ansvaret for at lede aktiviteten som instruktør og leder. Mange gange er det faktisk forældre til børn, der starter nye idrætter op for deres eget barn og deres venner, og forældrene følger typisk deres barn med alderen og nogle gange også over i andre idrætter.

Selvom idrætsaktiviteterne også omfatter normale kampe og stævner (hockey, bowling m.fl.), er det ikke det primære formål for de fleste medlemmer af foreningen. Socialt samvær med ligesindede og ligeværdige venner til træningsdage, stævner og sociale arrangementer (juleafslutning, høstfest osv.) er mindst lige så vigtigt som den fysiske aktivitet og konkurrencerne. Mange personlige venskaber er blevet skabt som medlem af foreningen gennem årene.

HIVO har i dag ca. 150 aktive medlemmer og over 20 frivillige instruktører og bestyrelsesmedlemmer.

HIVO tilbyder i dag følgende aktiviteter (når coronakrisen er ovre):

- **Fodbold indendørs**
(mandag/DGI huset/oktober-april)
- **Showdance**
(mandag/Bøgevangskolen)
- **Svømning**
(tirsdag/Mølholmbadet)
- **Udendørs fodbold**
(tirsdag/Gl. Stadion/april-oktober)
- **Hockey**
(onsdag/DGI huset/september-april)
- **Bowling**
(torsdag/Bowlingscentret Bowl'n'Fun)
- **Skydning**
(torsdag/Hældagerhallen)
- **Sejllads** (alle dage i sæsonen)

Et medlemskab koster 600 kr./år, og det giver mulighed for at være aktiv i alle de aktiviteter, man har lyst til.

Interessen for at være medlem af HIVO er meget stor, og antallet af medlemmer af HIVO er næsten konstant. Det er et klart udtryk for et stort behov for foreningen og det sociale liv, den danner ramme for.

Desværre er det sværere at fastholde og tiltrække nye frivillige instruktører og bestyrelsesmedlemmer. Derfor vil jeg opfordre alle ”friske” familiemedlemmer og venner til udviklingshæmmede om at involverer sig i denne vigtige idrætsforening, der kun eksisterer med hjælp fra engagerede og motiverede mennesker.

Hvis du er interesseret i at blive medlem af HIVO i den kommende sæson, kan du finde flere oplysninger på hjemmesiden www.HIVO.dk

HALBAL I GIVE

23. OKTOBER 2020



Du inviteres til halbal med god mad, hyggeligt samvær og dans

fredag den 23. oktober 2020 kl. 18 – 23

i Ikærhallen, Torvegade 75, 7323 Give.

Musikken leveres af Klaus og Servants.



Vi glæder os til at se dig til en hyggelig aften i godt selskab.

Hilsen fra Lev Vejle

PRAKTISKE OPLYSNINGER:

Pris 250 kr. og ledsagere
med ledsagerkort halv
pris.

Maden er buffet og
dessert. Drikkevarer kan
købes til rimelige priser

Har du brug for
transport til Give, er der
en gratis bus fra
Papirfabrikken, Gulkrog,
7100 Vejle med afgang
kl. 17.15.

Billetsalget starter den 1. august 2020

Køb af billetter sker ved
indbetaling af pris for
deltagelse til LEV Vejle
på:

Bank reg. nr. 5323, konto
0000314150 eller
MobilePay 216822
senest den 3. oktober
2019.

NB: Husk navn, adresse,
antal deltagere og evt.
tilmelding til buskørsel
på din indbetaling.



Mennesker med udviklingshandicap

Halbal er støttet af



vejle

KOMMUNE og spillehalsmidlerne fra



Støtte efter § 82 eller § 85 – hvad er forskellen?

Af Vibeke Denert, formand for LEV Vejle

Jeg vil gerne henlede opmærksomheden på den forskel, der er mellem støtte efter § 82 og § 85.

LEV Vejle er bekendt med, at nogle borgere, der hidtil har modtaget støtte efter §85, bliver omvisiteret til at modtage støtte fra § 82.

Det kan være ganske fint, men der er et par faldgruber, man skal være opmærksom på.

Kort fortalt så kan man få intensiv støtte efter § 82a, (som er gruppebaseret), eller § 82b, (som er individuel støtte), i op til 6 mdr. Støtten kan ikke forlænges efter denne paragraf, og man kan ikke klage over afgørelsen, idet støtten efter § 82 er frivillig for kommunen.

Jeg har hentet information på Dukh's hjemmeside www.dukh.dk

Lidt om DUKH

DUKH – Den Uvildige Konsulentordning på Handicapområdet – er en selvejende institution under Børne- og Socialministeriet. Deres formål er at styrke retssikkerheden for mennesker med handicap. Det gør de ved at give uvildig rådgivning til mennesker med handicap, deres pårørende og andre kontaktpersoner.

Tidlig forebyggende indsats.

Serviceovens § 82 a.

§ 82 a. Til personer der har nedsat fysisk eller psykisk funktionsevne eller sociale problemer, og personer der er i risiko for at udvikle funktionsnedsættelse eller sociale problemer, kan kommunalbestyrelsen iværksætte eller give tilskud til tilbud om gruppebaseret hjælp,

omsorg eller støtte samt gruppebaseret optræning og hjælp til udvikling af færdigheder.

Målgruppe: Hvornår kan man blive tilbudt hjælp efter serviceovens § 82 a?

- Primært for borgere med let nedsat fysisk eller psykisk funktionsevne eller lettere sociale problemer.
- Afgrænsning: Målgruppen i serviceovens § 85 er snævrere end i serviceovens § 82 a, dvs. at der er flere, der kan være omfattet af serviceovens § 82 a.
- Tilbuddet kan i nogle tilfælde erstatte den individuelle socialpædagogiske støtte.

Indhold:

Der kan f.eks. være tilbud om mestringskurser for borgere med psykiske vanskeligheder eller ADHD eller gruppebaserede træningsforløb i sociale færdigheder.

Kan man stille krav om et tilbud efter serviceovens § 82 a?

Nej, det kan man ikke, da det er frivilligt for kommunen, om man vil oprette tilbud om gruppebaseret hjælp og støtte.

Kan jeg klage over kommunens afgørelse?

Du kan ikke klage over afslag på gruppebaseret hjælp og støtte jf. § 82 a, stk. 2, og da det er frivilligt om kommunen vil oprette sådan et tilbud. Du skal dog være opmærksom på, at du kan klage, hvis du f.eks. har søgt om hjælp efter serviceovens § 85 og bliver henvist til i stedet at benytte hjælp efter serviceovens § 82 a.

Serviceovens § 82 b

§ 82 b. Til personer der har nedsat fysisk eller psykisk funktionsevne eller sociale problemer, og personer der er i risiko for at udvikle funktionsnedsættelse eller sociale problemer, kan kommunalbestyrelsen iværksætte eller give tilskud til tilbud om tidsbegrænset individuel hjælp, omsorg eller støtte samt tidsbegrænset individuel optræning og hjælp til udvikling af færdigheder. Tilbuddet kan gives i op til 6 måneder.

Det er en forudsætning, at kommunalbestyrelsen vurderer, at tilbuddet vil kunne forbedre modtagerens aktuelle funktionsniveau eller forebygge, at funktionsnedsættelsen eller de sociale problemer forværres.

Stk. 2. Kommunalbestyrelsens afgørelse efter stk. 1 kan ikke indbringes for anden administrativ myndighed.

Med § 82 b er det muligt for kommunen at træffe beslutning om, at der kan bevilliges tidsbegrænset socialpædagogisk støtte. Dette er i modsætning til støtte efter serviceovens § 85, som ikke er tidsbegrænset.

Målgruppe

Tiltænkt borgere med lettere funktionsnedsættelser, som man regner med efterfølgende selv kan klare opgaverne, man har fået hjælp til. Det betyder, at hvis man i en længere periode – dvs. i mere 6 mdr. – vil have problemer, er man ikke i målgruppen for hjælp efter serviceovens § 82 b.

Man kan i stedet være i målgruppen for hjælp efter serviceovens § 85.

Betingelser

Kan maks. bevilges i 6 mdr. Det betyder, at man ikke kan få bevilliget en ny periode på eks. 6 måneder. Ved fortsat behov for støtte skal kommunen tage stilling til evt. anden støtte efterfølgende.

Kan serviceovens § 82 b kombineres med hjælp efter serviceovens § 85?

Ja, det kan ikke udelukkes.

Kan man være i målgruppen for både § 85 og § 82 b?

Ja, det kan man godt, det fremgår bl.a. af dette svar fra Juridisk hotline (ast.dk):

”Alle borgere med funktionsnedsættelse eller sociale problemer, som falder inden for den personkreds, der i øvrigt vil kunne modtage visiterede ydelser efter serviceoven, vil dog af kommunalbestyrelsen kunne henvises til at gøre brug af den tidlige, forebyggende indsats”

”Det er således vores umiddelbare opfattelse, at borgere, der er omfattet af målgruppen i serviceovens § 85, også kan være omfattet af lovens § 82b, hvis betingelserne herfor i øvrigt er opfyldt. Det understøttes også af de specielle bemærkninger til bestemmelsen.”

Kan man klage over afslag på hjælp efter serviceovens § 82 b?

Vigtigt: Man kan ikke klage over afslag på hjælp efter serviceovens § 82 b. Hvis du har søgt om hjælp efter serviceovens § 85 og får afslag på det og i stedet tilbydes hjælp efter § 82 b, kan du klage over afgørelsen.

OBS. Din sagsbehandler har pligt til at undersøge om du kan have brug for anden hjælp. Det fremgår af retssikkerhedslovens § 5, som omhandler kommunens pligt til at foretage en helhedsorienteret sagsbehandling.

Serviceovens § 85 om socialpædagogisk bistand

Socialpædagogisk bistand kan bestå af hjælp, rådgivning, støtte eller omsorg, f.eks. bostøtte. Bistanden kan også bestå af oplæring i eller genoptræning af en række færdigheder.

Socialpædagogisk bistand skal ydes til personer, der på grund af betydelig nedsat fysisk

eller psykisk funktionsevne eller særlige sociale problemer har behov herfor. Bistanden kan ydes som et element i et samlet tilbud om bl.a. rådgivning, støtte, hjælp til pleje, behandling, træning eller ledsagelse til personer uanset deres boform.

Formålet med socialpædagogisk bistand er at yde hjælp til selvhjælp, så du som borger kan leve et liv på egne betingelser. Jo mere selvhjælpen du kan blive, desto bedre mulighed for at leve et selvstændigt liv har du. Derfor udfører f.eks. en bostøtte ikke opgaverne for dig, men lærer dig selv at blive i stand til at udføre bl.a. huslige opgaver.

Målet er, at du kan bevare eller forbedre dine psykiske, fysiske eller sociale funktioner.

Formålet med hjælpen afhænger af dit funktionsniveau. I nogle tilfælde er der fokus på at udvikle og vedligeholde dine personlige færdigheder, og i andre tilfælde er der fokus på at yde en sådan bistand, at du som borger kan opnå og fastholde egen identitet samt opnå en mere aktiv livsudfoldelse.

Kommunen vil normalt foretage en årlig opfølgning på den tildelte hjælp. Hvis der sker ændringer i den tildelte hjælp, vil kommunen skulle træffe afgørelse herom. Denne afgørelse kan ankes til Ankestyrelsen.

I de fleste tilfælde vil der foreligge en handleplan, hvor formålet m.v. med indsatsen er beskrevet. Ved den årlige opfølgning kan der ske justeringer i handleplanen.

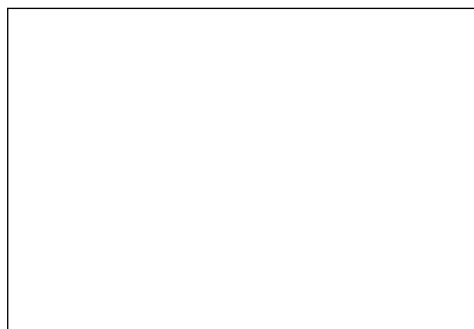

Kolding Kommunekreds

<http://kolding.lev.dk>

Formand

[Inge Stausholm](#)

Tlf. 30 83 81 62

E-mail: inge@istausholm.dk

Næstformand

[Susanne Bøhm](#)

Tlf. 29 79 44 64

E-mail: susannebohm@live.dk

Kasserer

[Bente Hering Madsen](#)

Tlf. 74 56 22 60

E-mail: hering@christiansfeld.tv

Sekretær

[Mette Ryttov Pedersen](#)

Tlf. 61 77 18 10

E-mail: mette@ryttov.dk

Øvrige bestyrelsesmedlemmer

[Lone Kris](#)

Tlf. 20 28 20 41

E-mail: lone.kris@profibermail.dk

[Jane Bjerre Petersen](#)

Tlf. 30 41 24 74

E-mail: janebjerre@live.dk

Suppleanter

[Grethe Blond](#)

Tlf. 75 51 82 63

E-mail: hcb220238@mail.tele.dk

[Willy Bøhm](#)

E-mail: bohmwilly@gmail.com

[Leif Varberg](#)

Tlf. 22 25 77 55

E-mail: leif@leifvarbergconsult.dk

Vejle Kommunekreds

Formand, HB-medlem

[Vibeke Denert](#)

Tlf. 51 92 06 10

E-mail: vdenert@gmail.com

Næstformand

[Erik Ancker](#)

Tlf. 40 47 69 47

E-mail: erikancker@hotmail.com

Kasserer

[Ove Jensen](#)

Tlf. 87 33 26 51

E-mail: apostoli-jensen@mail123.dk

Sekretær

[Marianne Bøgelund Dam](#)

Tlf. 40 64 88 80

E-mail: md@kmc.dk

Lokalbladsredaktør

[Erik Ancker](#)

Tlf. 40 47 69 47

E-mail: erikancker@hotmail.com

Øvrige bestyrelsesmedlemmer:

[Tonny Juhler](#)

Tlf. 51 36 39 62

E-mail: tonnermille@mail.dk

[Tove Iversen](#)

Tlf. 22 98 95 13

E-mail: toive@vvgg.dk

[Kirsten Marie Sørensen](#)

Tlf. 21 76 39 21

E-mail: ksorensen@stofanet.dk

[Monica Kaxe](#)

Tlf. 52 65 91 54

E-mail: m.kaxe@outlook.dk



Du kan også tilmelde dig på www.lev.dk

Medlemskontingent: sæt venligst X

- Årligt med blad 300 kr.
- Årligt for par med blad 425 kr.
- Årligt uden blad 175 kr.
- Livsvarigt med blad (enkelt person) 3.500 kr.
- Årligt for forening med blad 800 kr.
- Årligt abonnement 300 kr.

Pensionist/studerende *)

- Årligt med blad 150 kr.
- Årligt for par med blad 225 kr.
- Årligt uden blad 75 kr.
- Livsvarigt med blad (enkelt person) 3.500 kr.

Betal først, når girokortet modtages.

Firmamedlemskaber

- Alm. med blad 800 kr.
 - Guldmedlem med blad (pr. år) 5.000 kr.
- Et Guldmedlem får ret til at bruge LEVs logo samt at blive nævnt på LEVs hjemmeside.

Undertegnede ønsker at blive medlem af **LEV i Trekantområdet**

*) Angiv her hvilket år du forventer at afslutte dit studie: _____

SKRIV VENLIGST MED BLOKBOGSTAVER:

Navn: _____

Evt. samlevers navn (parmedlemskab): _____

Adresse: _____

Postnummer: _____ By: _____

Telefon: _____ E-mail: _____

Landsforeningen LEV er interesseorganisationen, der siden 1952 har arbejdet for at forbedre udviklingshæmmedes vilkår.

Landsforeningen LEV · Blekinge Boulevard 2 · 2630 Taastrup
Tlf. 3635 9696 · Fax 3635 9697 · E-mail: lev@lev.dk · URL: www.lev.dk

Landsforeningen LEV
Blekinge Boulevard 2
2630 Taastrup